Le 15 septembre 2016.

Université Paris-Est Créteil Val de Marne (UPEC)
Faculté de médecine

Procès-verbal

du Conseil d'UFR du 22 juin 2016

SOMMAIRE

I – Approbation du **procès-verbal du 25 mai 2016 – Vote**
Rapporteur : Jean-Luc Dubois-Randé – Doyen de la faculté

..... page 5.

II – Nomination des vices-doyens - Vote
Rapporteur : Jean Luc Dubois-Randé - Doyen de la faculté

..... page 5.

III – Conseil de l'UFR : Elections partielles - **Information**
Rapporteur : Jean Luc Dubois-Randé - Doyen de la faculté

..... page 5.

IV - Conseil de l'UFR : Calendrier prévisionnel - **Vote**
Rapporteur : Jean Luc Dubois-Randé - Doyen de la faculté

..... page 6.

V – DEM : Présentation de l'équipe pédagogique - **Information**
Rapporteur : Orianne Wagner-Ballon – Assesseure et vice-doyen à la pédagogie

..... page 6.

VI – GRC : Appel d'offre UPEC - **Information**
Rapporteur : Pierre Wolkenstein – Assesseur et vice-doyen aux affaires hospitalières

..... page 7.

VII – Actualités : GHT (groupements d'hôpitaux de territoires) - **Information**
Rapporteur : Pierre Wolkenstein – Assesseur et vice-doyen aux affaires hospitalières

..... page 8.

VIII – AEMC : Présentation du nouveau bureau et des projets 2016-2017 - **Information**
Rapporteur : Jordan Rotter – Président de l'AEMC

..... page 9.

IX - Questions Diverses

..... page 10.

Membres présents :

Mmes Florence Canoui-Poitrine, Christiane Copie, Corinne Haioun, Caroline Lebaux, Marlène Leclerc, France Pirenne, Virginie Prulière-Escabasse et Orianne Wagner-Ballon.

MM. Franscico Brunetti, François-Antoine Casciani, Frédéric Cochennec, Nicolas De Prost, Jean Luc Dubois-Randé, Stéphane Jamain, Didier Morin, Jean-Michel Pawlotsky, Jordan Rotter, Cyril Touboul et Pierre Wolkenstein.

Membres représentés :

Mme Anne-Catherine Bachoud-Lévi, Nadège Bondurand et Martine Garrigou.
MM. Olivier Montagne et Olivier Patey.

Membres excusés :

Mmes Sylvie Haulon.

Membres non représentés, non excusés :

Mme Sandrine Bercier, Émilie Ferrat, Julie Fournier, Marie-Christine Pacouret et Elena Paillaud.
MM. Philippe Caramelle, Christian Fournier, Rayan Hamadmad, Didier Josse, Alain Leclerc, Amathieu Roland et Claude Scali.

Invités présents :

Mmes Sophie Dupuis.
MM. Armand Mekontso-Dessap.

Le quorum étant atteint, le Doyen ouvre la séance à 16h00.

I – Approbation du **procès-verbal du 25 mai 2016 – Vote**

Rapporteur : Jean-Luc Dubois-Randé – Doyen de la faculté

Aucune remarque n'étant faite, le procès-verbal est adopté à l'unanimité des membres, présents et représentés.

II – Nomination des vices-doyens - Vote

Rapporteur : Jean Luc Dubois-Randé - Doyen de la faculté

Le doyen propose à la nomination en qualité de vice-doyen :

- Orianne Wagner-Ballon : vice-doyen à la pédagogie
- Jean-Michel Pawlotsky : vice-doyen aux affaires scientifiques
- Pierre Wolkenstein : vice-doyen aux affaires hospitalo-universitaires

Il a pris le parti de nommer les 3 assesseurs en tant que vice-doyens afin de renforcer la fonction de ces 3 grands pôles au sein de la faculté.

La proposition est adoptée à la majorité des membres présents et représentés.

III – Conseil de l'UFR : Elections partielles - Information

Rapporteur : Jean Luc Dubois-Randé - Doyen de la faculté

Annexe 1

Le doyen annnonce que suite à de nombreuses nominations et mutations, plusieurs postes de conseiller deviendront vacants au 1er septembre 2016 et au 1er octobre (diapositive n°2) :

- 3 postes seront libérés dans le collège A :
  - Olivier Montagne
  - Nadège Bondurand
  - Jérôme Allain

- 4 postes seront libérés dans le collège B :
  - Orianne Wagner-Ballon
  - Roland Amathieu
  - Florence Canoui-Poitrine
  - Frédéric Cochennec

- 1 poste sera libéré dans le collège P :
  - Barnabas Gellen

- 2 postes seront libérés dans le collège des personnalités extérieures :
  - Sandrine Bercier
  - Francesco Brunetti

Il rappelle à l'assemblée qu'il faudra tenir compte de la parité (diapositiven°3).

Il annonce aux membres du conseil que le dépôt des candidatures se fera au plus tard le 25 octobre 2016 et que le scrutin aura lieu le 3 novembre 2016. Le conseil sera réuni au complet pour la séance du mercredi 16 novembre 2016 (diapositive n°4)

Pour finir, il informe que de nouvelles élections auront lieu courant 2018 afin de renouveler l'ensemble des membres du conseil.

IV - **Conseil de l'UFR** : Calendrier prévisionnel - **Vote**

Rapporteur : Jean Luc Dubois-Randé - Doyen de la faculté

Annexe 2

Le doyen porte à la connaissance des membres du conseil le calendrier prévisionnel des réunions de bureau et des conseils pour 2016-2017.

Aucune remarque n'étant faite, le calendrier est adopté à l'unanimité des membres, présents et représentés.

V – **DEM** : Présentation de l'équipe pédagogique - **Information**

Rapporteur : Orianne Wagner-Ballon – Vice-doyen à la pédagogie

Annexe 3

Orianne Wagner-Ballon, vice-doyen à la pédagogie, présente l'équipe pédagogique des études médicales.

Les responsables d'année d'études, pour le 1er et 2ème cycles, sont :
- PACES, DFGSM 2 et 3 : Jeanne Tran Van Nhieu
- DFAMS 1 et 2 : Vincent Audard
- DFASM 3 : Philippe Le corvoisier
- Stages DFGSM et DFASM : Marc Michel
- Gardes DFASM : Nicolas de Prost
- Tutorat PACES : Jeanne Tran Van Nhieu et Pascal Andujar
- Tutorat DFASM 1, 2 et 3 : Pascal Andujar

Les enseignants en charge de la docimologie sont (diapositive n°3) :
- PACES : Jeanne Tran Van Nhieu
- DFGSM : Françoise Botterel
- DFASM 1 : Aurélien Amiot
- DFASM 2 : Marc Michel
- DFASM 3 : Philippe Le Corvoisier
- Commission d'évaluation des enseignements : Caroline Barau

Elle tient à préciser que l'une des priorités était de renforcer le bureau de docimologie.

La partie « numérique » a également été renforcée et se divise en 3 pôles :
- Interface numérique : Sébastien Gallien
- Enseignement par simulation : Armand Mekontso et Guillaume Carteaux
- Enseignement de sémiologie : Medhi Khellaf

Le numérique est developpé dans un premier temps au sein du département des études médicales mais elle souhaite étendre son périmètre à l'ensemble des formations de la faculté de médecine.

Le département des masters est organisé de la façon suivante sous la direction de Pascale Fanen :

- Mention santé : Florence Canoui-Poitrine et Julien Lebreton
- Master biologie santé : Pascale Fanen et Sophie Hüe

Laura Ernande est en charge des relations internationales.

Les chargés de mission du département des formations paramédicales sont :

- Institut de formation en Ergothérapie : Jean-Michel Gracies
- Institut de formation de manipulateurs d'électroradiologie : Alain Rahmouni et Alain Luciani
- Institut de formation en soins infirmiers : Jean-Léon Lagrange
- Institut de podologie : Jean-Michel Gracies

Elle ajoute qu'à la rentrée prochaine, certaines reponsabilités seront modifiées compte tenu de départs à la retraite.

Pour conclure, elle explique qu'il était important de présenter la composition de l'équipe pédagogique. Les projets pédagogiques seront vus à la rentrée. Elle annonce néanmoins que l'un des projets phares est le contrat d'engagements à destination des chefs de clinique. Armand Mekontso en présente les grandes lignes.
Le but est d'apporter plus de responsabilités aux chefs de clinique en les impliquant par exemple dans le travail des dossiers progressifs afin de soulager les membres du bureau de docimologie. Ce contrat sera tripartite : faculté, chef de service et chef de clinique. Il sera signé lors de la prise de fonctions des chefs de clinique.

La problèmatique va être celle de trouver un équilibre entre les disciplines des chefs de cliniques du site et les disciplines relatives aux ECN.

Orianne Wagner Ballon insiste et explique que ce contrat d'engagement devra être absolument signé par le chefs de service. Ce contrat a pour but d'apporter un cadre aux missions pédagogiques des chefs de clinique afin de les impliquer davantage dans la pédagogie.

Le doyen tient à rassurer les membres qu'il ne s'agit pas d'une mesure de sanctions ni de contrôle mais simplement de formaliser les missions pédagogiques auprès du chef de service, du département des études médicales et surtout auprès des chefs de clinique.

VI – GRC : Appel d'offre UPEC - Information

Rapporteur : Pierre Wolkenstein – Vice-doyen aux affaires hospitalières

Annexe 4

Pierre Wolkenstein rappelle le contexte général des GRC à l'assemblée. Un appel d'offre avait été lancé il y a 2 ans pour la création de GRC et 7 avaient été selectionnés au sein de la faculté.

Il est important de poursuivre la structuration de la recherche clinique sur le site mais en y intégrant les GHT. Il faut noter que même si les universités et les facultés sont les porteurs de la politique universitaire et bien ce sont les sites hôpitaliers qui sont en charge des GHT. Cette nouvelle organisation en GHT tient compte également des différentes structures de recherche

comme l'URC ou le CIC et des DHUs. Les GRC pourront donc se positionner sur ces sites hospitaliers mais également dans les GHT.

Les GRC sont des structures de recherche labellisées par l'UPEC. Les objectifs de cette labellisation sont multiples :

1- de permettre à ces groupes une reconnnaissance de leur activité de recherche clinique
2- d'accueillir des étudiants
3- à long plus ou moins terme de bénéficier de financements.

Le porteur du GRC doit être titulaire d'une HDR (habilitation à diriger des recherches). Il rappelle que le but n'est pas d'affaiblir les EA ni les équipes de recherche.

Il propose à l'assemblée de lancer l'appel à candidature au 30 juin 2016 et de fixer la date de limite de dépôt des dossiers au 31 octobre 2016 (diapositive n°6). Il souhaite également étendre le périmètre de l'appel d'offre à ceux qui font déjà partie d'un GRC. Il s'agit là d'intégrer des hospitaliers qui effectuent de la recherche et qui n'ont pas le bénéfice d'être regroupés au sein de structures labellisées par l'université (diapositive n°4).

Pour finir, les candidatures sont à envoyer à Pierre Wolkenstein.

VII – Actualités : GHT (groupements d'hôpitaux de territoires) - Information

Rapporteur : Pierre Wolkenstein – Vice-doyen aux affaires hospitalières

Annexe 5

Le comité national de la recherche définit les GHT comme un nouvel instrument d'organisation du territoire et 2 modes en ressortent, selon Pierre Wolkenstein :

- Le GHT avec à sa tête un directeur d'hôpital
- Le GHT avec des têtes de réseaux universitaires dépendant de la faculté de médecine

Pierre Wolkenstein a identifié 2 GHT intéressants pour la faculté :

- GHT 94 Est composé du centre hospitalier intercommunal de Créteil, centre hospitalier intercommunal de Villeneuve-Saint-Georges, des hôpitaux de Saint-Maurice et du centre hospitalier Les Murets. Il est a noté que certains de ces hôpitaux sont déjà en convention avec la faculté (diapositive n°3).
- GHT 77 Sud : centre hospitalier général de Nemours, centre hospitalier de Fontainebleau, centre hospitalier de Brie Comte-Robert et centre hospitalier de Melun (diapositive n°4).

La différence entre ces 2 GHT est que le GHT 77 est pauvre en masse médicale contrairement au GHT 94. Il rappelle qu'il est également demandé à la faculté d'animer l'universiarisation de ces territoires.

C'est pour ces raisons qu'il souhaite intégrer les GRC dans cette nouvelle organisation d'où la clotûre de l'appel d'offre programmé pour fin 2016.

Pour finir, il annonce qu'un appel d'offre commun va être lancé par le collegium Galilée courant 2017 et la faculté doit se positionner rapidement et clairement sur son territoire (94+77).

Jean-Michel Pawlotsky souligne qu'il y a 2 enjeux :

- Un enjeux territorial
- Un enjeux de masse publicatoire

Il existe aujourd'hui une déperdition de publications des hospitaliers ce qui est regrettable pour la faculté. Pour y remédier, il faut intégrer ces cliniciens qui publient dans des structures de recherches (EA, équipes de recherche ou GRC), le plus tôt possible. Pour lui, chaque individu doit être rattaché à une structure.

Pierre Wolkenstein ajoute qu'il y a 4 intérêts pour la faculté de créer des GRC :
- Un ancrage sur le territoire
- Identifier les individus qui publient sans appartenir à des structures labellisées
- La prochaine campagne de labellisation des EA aura lieu en 2020 et d'ici là, il est important de créer des GRC afin d'être visible pendant les 4 années à venir.
- La création de GRC permet à la faculté d'être structurée, organisée et efficace donc plus forte.

Corinne Haioun demande s'il est possible d'avoir un bilan sur la création des 7 GRC.

Pierre Wolkenstein répond qu'un bilan pourra être effectué avec une certain nombre d'élèments techniques.

VIII – AEMC : Présentation du nouveau bureau et des projets 2016-2017 - **Information**

Rapporteur : Jordan Rotter – Président de l'AEMC

Annexe 6

Jordan Rotter, président de l'association des étudiants de médecine de Créteil et élu étudiant en 2ème année au sein du conseil de l'UFR, présente les membres du nouveau bureau de l'association ainsi que les projets pour 2016-2017.

Il débute sa présentation par la direction qui est composée de 4 étudiants :
- Jordan Rotter : président
- Charline Goix : secrétaire générale
- Quentin Janot : Trésorier
- Léo Etronnier : vice président et représentant à l'ANEMF

L'association comprend 7 pôles :
- Pôle Ronéo : 2 étudiants
- Pôle évènementiel, sport et partenariats : 3 étudiants
- Pôle communication : 3 étudiants
- Pôle échanges : 2 étudiants
- Pôle solidarité : 2 étudiants
- Pôle santé publique : 4 étudiants
- Pôle tutorat : 5 étudiants

La priorité pour le pôle évènementiel, sport et partenariats est de developper et proposer plus de sports aux étudiants.

Le pôle communication reprend et finalise le projet de site internet et en complément du « journal de la fac », un « year book » (livre de promo) sera réalisé avec un trombinoscope, proposant diverses informations sur les évènements de l'association.

Le pôle échanges assure les échanges entre les étudiants et 2 projets sont en cours :
- les inter CHU

- le Social program qui consiste à recevoir des étudiants étrangers et partager des moments conviviaux.

Le pôle solidarité propose avec 2 nouveaux projets :

- Maraude : le but est de collecter de la nourriture et des vêtements
- Paniers bio : developper un partenariat avec fournisseur de fruits et légumes bio

Le pôle santé publique continue de faire vivre les évènements phares comme l'hôpital des nounours, le Télethon et bien d'autres mais propose également 3 nouveaux projets (diapositive n°7) :

- Les Petits opérés du CHIC : L'objectif est de récolter des jouets et des livres pour les enfants hôspitalisés
- Cours de Langue des signes en lien avec une association afin de proposer des séances aux étudiants
- Calendrier « Octobre rose » en collaboration avec les 2ème années : il s'agit de créer des calendriers pour les revendre et reverser les profits à l'association "Octobre Rose"

Le pôle Paces est chargé de retranscrire et déposer les cours dans les casiers des PACES.

Le pôle tutorat prévoit :

- Une semaine de pré-rentrée du 24 Août au 1er Septembre afin de familiariser les paces au système de concours
- Tout au long de l'année, des concours blancs sont organisés. La vérification des sujets faite par les enseignants et les doublants est très appréciée des étudiants.
- Les ED méthodologiques : Une séance par semaine de groupes de 30 étudiants, 6 QCMs détaillés en 1 heure.
- La mise en ligne de QCMs sur le site internet du Tutorat avec les corrections détaillées. Il tient d'ailleurs à remercier Thomas Diot et Mathieu Jenny pour leur investissement dans la création du site internet. Orianne Wagner-Ballon félicite également les 2 étudiants et confirme qu'un vrai travail a été réalisé.
- La retranscription des UE 3.1, UE 5, UE 7 et Santé 1.
- Le parrainage : Le but est de faire accompagner un ou plusieurs PACES par des 2ème et 3ème années.

IX - Questions Diverses

Le doyen informe l'assemblée que les ECN numériques se sont bien déroulées sauf pour un dossier clinique. Le CNG a décidé de ne pas organiser de nouvelle épreuve pour ce dossier mais la confirmation est attendue de la part de la ministre.
La LCA qui avait connu des dysfonctionnements majeurs pendant les épreuves tests s'est déroulée sans accrocs.

Il s'agit là d'un grand soulagement pour tous.

L'ordre du jour étant épuisé, le Doyen clôt la séance à 17h00.
Le prochain Conseil est prévu le mercredi 21 septembre 2016.

Le Doyen de la Faculté de Médecine

Jean-Luc Dubois-Randé

Annexe 1

Elections partielles au Conseil de Gestion

UPEC
UNIVERSITÉ PARIS-EST CRÉTEIL
FACULTÉ DE MÉDECINE

22 juin 2016

Sièges vacants

COLLÈGE	NOM	MOTIF
A	Olivier MONTAGNE	Président de l'Université en 03/2016
A	Nadège BONDURAND	Mutation au 1/09/2016
A	Jérôme ALLAIN	Disponibilité en 2015
B	Orianne WAGNER-BALLON	Promotion PUPH au 1/09/2016
B	Roland AMATHIEU	Mutation au 1/09/2016
B	Florence CANOUI-POITRINE	Promotion PUPH au 1/09/2016
B	Frédéric COCHENNEC	Promotion PUPH au 1/09/2016
P	Barnabas GELLEN	Mutation en 2016
Personnalité extérieure	Sandrine BERCIER	Démission
Personnalité extérieure à titre personnel - PH	Francesco BRUNETTI	Pr associé au 1/09/2016

Sont à renouveler

COLLÈGE	NBRE DE SIÈGE	FEMME/HOMME PARITÉ
A	3	1 F 2 H
B	4	2 F 2 H
P	1	1 H ou F
Personnalité extérieure à titre personnel – PH	1	1 F
Personnalité extérieure Collège des généralistes	1	1 F

Calendrier prévisionnel

Dépôt des candidatures et professions de foi (5 jours francs avant le scrutin)	Mardi 25 octobre 2016
Scrutin	Jeudi 3 novembre 2016
Proclamations des résultats (3 jours suivant le scrutin)	Lundi 7 novembre 2016
Prochain conseil	Mercredi 16 novembre 2016
Prochaines élections des personnels	mars 2018

Annexe 2

Calendrier des bureaux et Conseils

Calendrier 2016-2017

BUREAUX	CONSEILS
Vendredi 2 septembre 2016	Mercredi 21 septembre 2016
Vendredi 30 septembre 2016	Mercredi 19 octobre 2016
Vendredi 28 octobre 2016	Mercredi 16 novembre 2016
Vendredi 25 novembre 2016	Mercredi 14 décembre 2016
Vendredi 6 janvier 2017	Mercredi 25 janvier 2017
Vendredi 3 février 2017	Mercredi 22 février 2017
Vendredi 3 mars 2017	Mercredi 22 mars 2017
Vendredi 7 avril 2017	Mercredi 26 avril 2017
Vendredi 28 avril 2017	Mercredi 17 mai 2017
Vendredi 9 juin 2017	Mercredi 28 juin 2017

Annexe 3

Organigramme études médicales

UFR Médecine – Pr Dubois-Randé

Dr Orianne Wagner-Ballon (Vice-doyenne chargée des affaires pédagogiques)

Premier et deuxième cycle études médicales

PACES — Jeanne Tran Van Nhieu

DFGSM2 & DFGSM3 — Jeanne Tran Van Nhieu

DFASM1 & DFASM2 — Vincent Audard

DFASM3 — Philippe Le Corvoisier

STAGES DFGSM

STAGES ET GARDES DFASM

Marc Michel/Nicolas De Prost

TUTORAT PACES

Pascal ANDUJAR/Jeanne Tran Van Nhieu

TUTORAT

Pascal ANDUJAR

Premier et deuxième cycle études médicales

PACES	DFGSM2 & DFGSM3	DFASM1 & DFASM2	DFASM3
Jeanne Tran Van Nhieu	Jeanne Tran Van Nhieu	Vincent Audard	Philippe Le Corvoisier

DOCIMOLOGIE

PACES	DFGSM	DFASM1	DFASM2	DFASM3
Jeanne Tran Van Nhieu Orianne Wagner-Ballon	Françoise Botterel	Aurélien Amiot	Marc Michel	Phillipe Le Corvoisier

- Module A: Cyril Touboul
- Module B: Virginie Escabasse
- Module C: Bernard Maitre

- Module D: Lydia Roy
- Module E: Emilie Sbidian
- Module F: Mathieu Mahevas

ÉVALUATION DES ENSEIGNEMENTS

Caroline Bareau

Premier et deuxième cycle études médicales

PACES	DFGSM2 & DFGSM3	DFASM1 & DFASM2	DFASM3
Jeanne Tran Van Nhieu	Jeanne Tran Van Nhieu	Vincent Audard	Philippe Le Corvoisier

Interface numérique

Sébastien Gallien

ENSEIGNEMENT PAR SIMULATION

Armand Mekontso-Dessap / Guillaume Carteaux

ENSEIGNEMENT DE SEMIOLOGIE

Medhi Khellaf

Premier et deuxième cycle études médicales

PACES	DFGSM2 & DFGSM3	DFASM1 & DFASM2	DFASM3
Jeanne Tran Van Nhieu	Jeanne Tran Van Nhieu	Vincent Audard	Philippe Le Corvoisier

DÉPARTEMENT MASTER

MENTION SANTE

Pascale Fanen

Florence Canoui-Poitrine/Julien Lebreton

MENTION BIOLOGIE-SANTE

Pascale Fanen/Sophie Huë

RELATIONS INTERNATIONALES

Laura Ernandes

Partenaires des Formations paramédicales

IFSI	INP	IFE	IFMEM
Jean-Léon Lagrange	Jean-Michel Gracies	Jean-Michel Gracies	Alain RAHMOUNI / Alain LUCIANI

Annexe 4

Appel d'offre GRC

Présentation générale

L'UPEC lance un appel à candidatures en vue de donner un label UPEC à des Groupes de Recherche Clinique (GRC) (GRC-UPEC).
Le but de cet appel à candidatures est la reconnaissance de structures de qualité et de haut niveau d'expertise dans le domaine de la recherche clinique. Les structures envisagées rassemblent en priorité des investigateurs hospitalo-universitaires de ces sites sur une thématique définie.
Ces structures pourront être localisées sur les sites hospitaliers UPEC et dans les GHT du Territoire de Santé.

Définition :
Les GRC-UPEC constitueront des structures de recherche labellisées par l'UPEC. Ils pourront être intégrés dans les DHU au même titre que les équipes de recherche labellisées avec des EPST ou par l'UPEC.
Ils pourront être adossés à des registres et cohortes, à des biothèques ou prendre en charge des files actives de patients.
Ils travailleront en complémentarité avec les autres structures de recherche clinique présentes sur les sites des hôpitaux de l'APHP (CIC, URC, CRB…)

Les objectifs de la labellisation GRC-UPEC :

Une labellisation permettra à ces groupes de renforcer leur visibilité académique nationale et internationale utile pour réaliser de nouveaux protocoles académiques et industriels.

Elle leur permettra en outre :

- d'accueillir des étudiants en master
- de postuler aux appels à projets doctoraux des écoles doctorales de l'UPEC
- d'avoir la possibilité de recruter en CDI des personnels de recherche clinique sur des crédits contractuels obtenus par les groupes, s'ils en garantissent la pérennité et en confient la gestion à l'UPEC (TEC, biostatisticiens…) ;
- de postuler à un financement UPEC pour des projets et/ou du recrutement de personnel ;
- de bénéficier de financements venant d'entreprises, d'organisations à but non lucratif ou d'agences publiques ;

Éligibilité

L'appel à candidatures est ouvert à des groupes de recherche clinique associant des personnels de l'UPEC, des hôpitaux associés ou des GHT du territoire de santé.

Les GRC déjà labellisés à l'UPEC pourront être candidats à une augmentation de leur périmètre scientifique ou géographique.

Nature de la recherche : Les groupes candidats seront évalués, pour des pathologies spécifiques ou des domaines de pathologies, sur leur niveau de compétences et d'expertise dans des activités de recherche clinique et leur capacité à développer un projet cohérent.

La double appartenance n'est pas autorisée et les candidats ne pourront pas appartenir à une autre structure labellisée.

Critères d'évaluation

L'évaluation portera sur la qualité du dossier déposé en support de la candidature.

Les groupes postulant à cet appel à candidatures seront sélectionnés sur les critères principaux suivants :

- la qualité scientifique globale du groupe
- la cohérence globale du projet présenté
- la visibilité internationale du porteur de projet, attestée par le niveau de ses publications, l'obtention de contrats de recherche clinique (position d'investigateur principal dans des contrats publics…), la participation à des projets européens, la participation à des comités éditoriaux internationaux, des invitations à des conférences internationales, etc.

Les projets seront présélectionnés par l'Exécutif des Affaires scientifiques de la Faculté de Médecine de l'UPEC

Les projets présélectionnés seront évalués et la décision finale sera prise par le comité local de la recherche qui comprend une représentation équitable des représentants de l'INSERM, de l'AP-HP, et de l'UPEC.

Processus d'évaluation

La soumission des projets s'effectuera en plusieurs étapes : un entretien suivi, si le projet est présélectionné d'un dossier court, d'une présentation plus détaillée avec le comité de sélection.

Calendrier :

Lancement de l'appel à candidature	**30 juin 2016**
Entretiens avec présentation de 5 diapositives et discussion avec l'Exécutif Affaires scientifiques	15 septembre 2016
Présélection des projets	1 octobre 2016
Date limite de dépôt du dossier	31 octobre 2016
Présentation	15 novembre 2016
Sélection finale	30 novembre 2016

Les candidatures devront être adressées à Pierre Wolkenstein : pierre.wolkenstein@hmn.aphp.fr

QUELLE ORGANISATION DE LA RECHERCHE DANS LES GHT ?

Propositions du CNCR

- La recherche : un point de consensus et de convergences des GHT
- La recherche dans les GHT : une opportunité pour réorganiser une recherche hospitalière qui doit être plus efficace.
- L'organisation des GHT va inciter à des adaptations qui doivent être décrites dans le volet recherche des projets médicaux.
- Le rôle du CHU « tête de réseau » de la recherche hospitalière dans sa subdivision universitaire doit être précisé.
- Les établissements des GHT ont des attentes pour renforcer la recherche hospitalière qui devront s'exprimer par un projet médical partagé mis en œuvre par des conventions.

- Rôle pivot des GRC

Projets de Groupements Hospitaliers de Territoire à Paris et en petite couronne

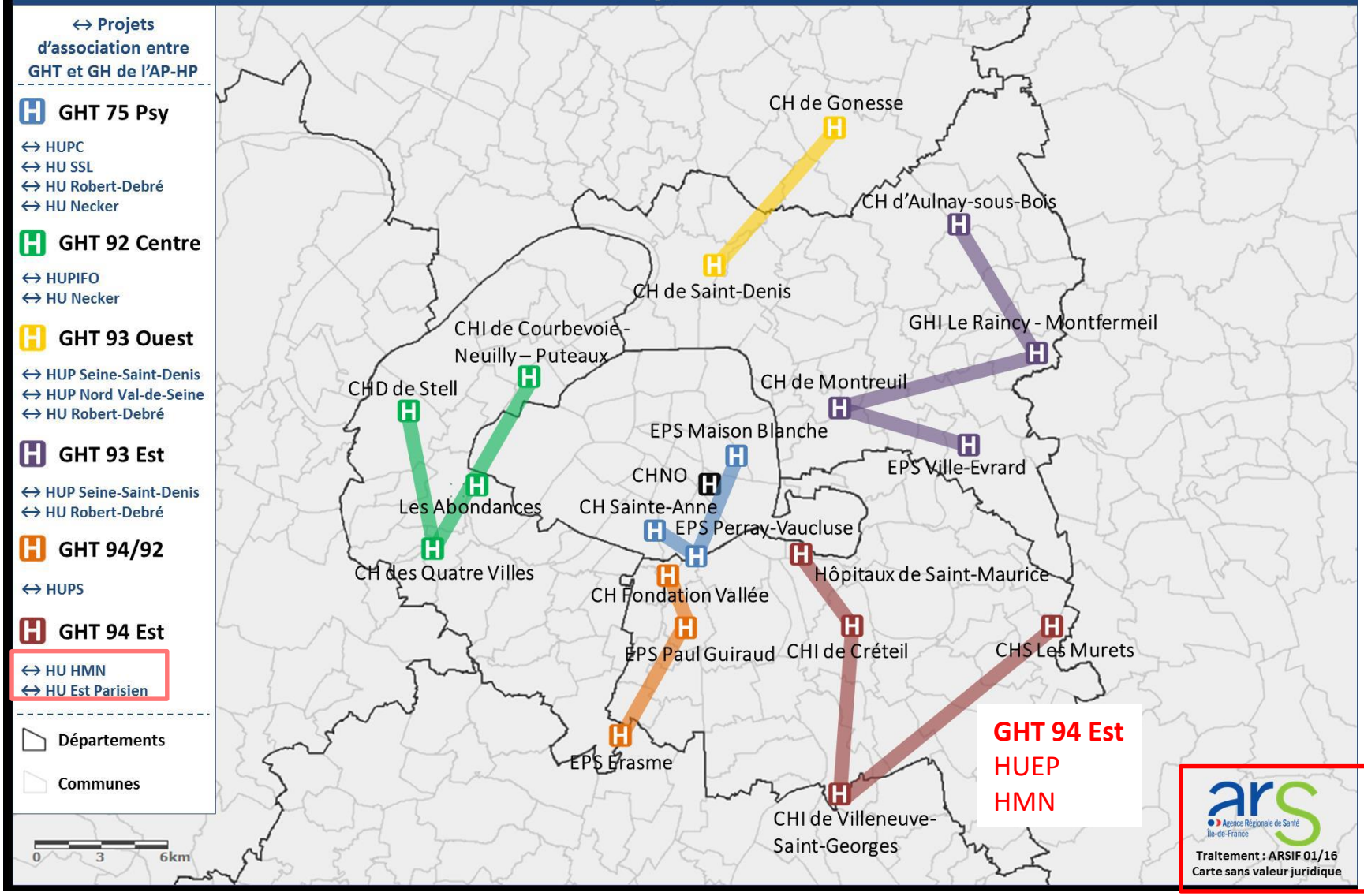

Projets de Groupements Hospitaliers de Territoire en grande couronne

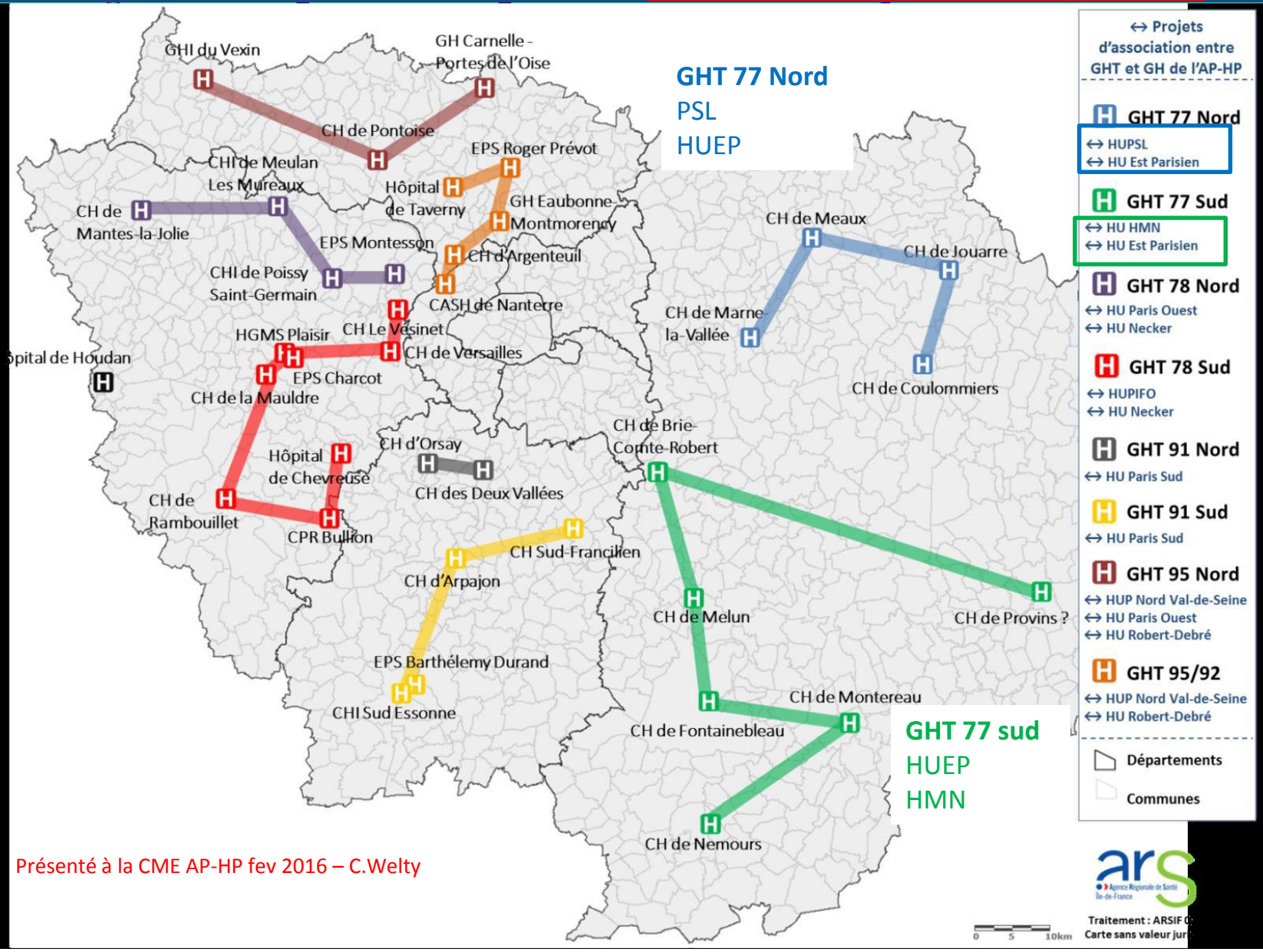

Présenté à la CME AP-HP fev 2016 – C.Welty

Présentation de l’AEMC

Jordan Rotter, Président de l’AEMC

Élu UFR Médecine

DFGSM2

Organisation Générale

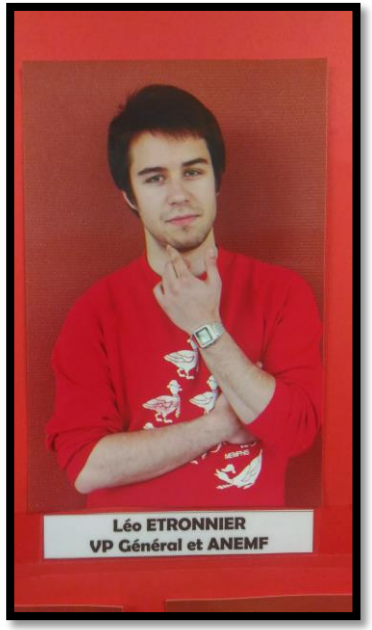

Pôle Ronéo

Pôle Événementiel, Sport et Partenariats

Pôle Communication

Projets :

-Site Internet de l'AEMC

NEW

-Yearbook

Pôle Échanges

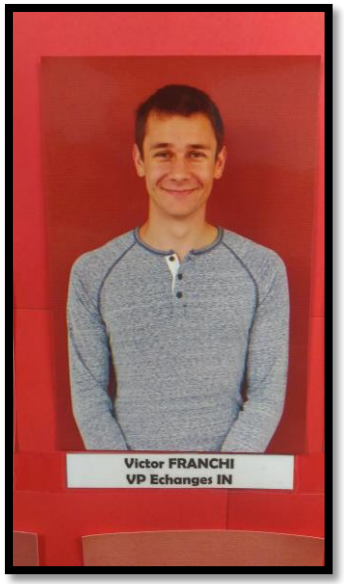

Projets:

-Inter CHU

-Social Program NEW

Pôle Solidarité

Projets:

-Maraude NEW

-Paniers Bio NEW

Pôle Santé Publique

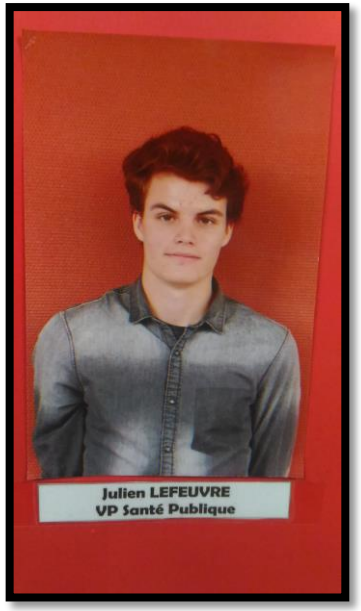

Santé Publique

Projets:

-Hôpital des nounours

-Télethon

-Movember

-Sidaction

-Dépistage VIH

-Don du Sang

Nouveaux projets:

-Les Petits opérés du CHIC NEW

-Cours de Langue des signes NEW

-Calendrier Octobre rose NEW

Pôle PACES

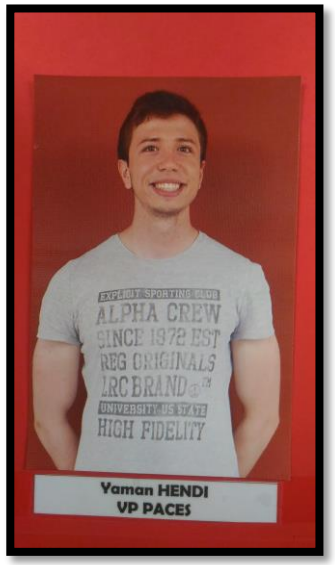

Pôle Tutorat

Tutorat

1. Pré-rentrée : Du 24 Août au 1er Septembre.
2. Concours blancs : Vérification des professeurs +++, Relecture par des redoublants.
3. ED méthodologiques : Une séance par semaine, 6 QCMs détaillés en 1 heure. NEW
4. QCMs en ligne : Site Internet du Tutorat. NEW
5. Retranscrits : UE 3.1, UE 5, UE 7 et Santé 1.
6. Parrainage : Accompagnement d'un ou plusieurs PACES par les 2ème et 3ème années